

La grotte du Curé, 24 mai 2014

1 Présentation :

1) Objectifs :

Lieu/grotte : Blasimon, Grotte du Curé, site de Bonne Nouvelle

Prospection : Oui à Bonne Nouvelle

Initiation : Oui

2) Situation et accès :

Carte : IGN 1/25000, numéro 1637 EST, Sauveterre de Guyenne

3) Participants :

Audouin Michel, Bost Marie-Jo, Bousquet Gérard, Fayté Maéna, Baptiste, Marike

4) Résumé :

Entrée : 11h45 ; **Sortie** : 14h30 ; **Spéléo effectuée** : 2h45

Prospection : 3heures dans le secteur de Bonne Nouvelle

Initiation : OUI, 2h45

Désobstruction : A l'entrée de la grotte, dégagement de la terre amenée par les blaireaux 30minutes

2 Compte-rendu :

Cette sortie d'initiation est prévue de longue date. Certains de nos amis n'ont pas pu se libérer, Marike, Maéna, Baptiste étaient au rendez-vous de 11h sur le site. Pour les absents, ce n'est que partie remise.

La grotte du Curé se prête bien à l'initiation, un peu de difficulté à l'entrée, mais sans danger, ensuite nous avons une belle galerie très variée en dimensions et concrétions. Au final, nous nous arrêterons devant un beau siphon typique équipé avec le fil d'Ariane que Michel a installé lors d'une de ses plongées.

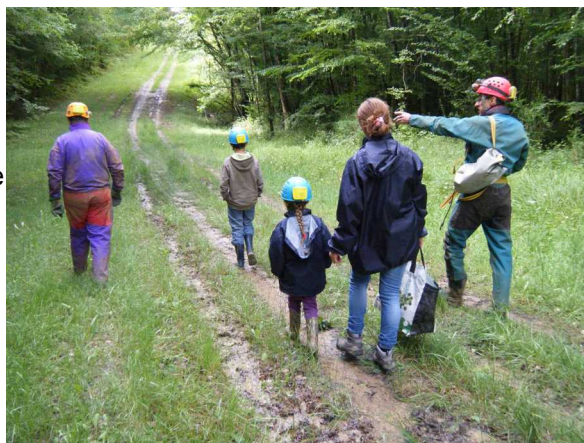

Illustration 1: En route vers l'aventure

2.1 La grotte du Curé :

La météo est calme aujourd'hui, pas de pluie et de la douceur. Nous sommes vite équipés. Nous descendons la combe qui nous dirige vers les dolines de l'entrée.

Depuis septembre 2013 (voir le raid Hosteins-->Blasimon), l'environnement de l'entrée a bien évolué.

Les Blaireaux s'en donnent à cœur joie pour aménager leur village, leur lieu de vie. Ils nous font concurrence dans l'exploration des trous ! En creusant leurs galeries, ils ont fait débouler dans l'entrée de la grotte, une belle quantité de terre qui obstrue la chatière.

Un peu inquiet, je m'engage dans le ressaut vertical, et, au fond, l'étranglement est encombré de terre. Le courant d'air passe malgré tout, rien n'est perdu.

La seule solution est de pousser avec mes pieds toute la terre vers l'intérieur. Au delà de la chatière, la galerie est grande, et la terre pourra se stocker, de plus, la rivière l'emportera à la prochaine crue.

L'agrandissement du passage me prendra une bonne demi-heure et une sueur appréciable. Bonne mise en bouche, je suis chaud.



Illustration 2: L'arrivée dans le réseau. Au fond, Marie-Jo nous rejoint par l'étranglement d'entrée.

Bientôt, j'annonce la bonne nouvelle à la surface : « ça passe ! »

La chatière est malgré tout étroite, pas de difficulté à la descente, mais la remontée sera un peu plus physique, mais sans piège et sans risque.

Quelques minutes plus tard l'équipe prévue pour la visite est au complet. Michel n'a pas voulu nous rejoindre, il préfère prospecter en surface à la recherche de l'emblématique « tuyau de poêle » qui rejoint le réseau en aval du siphon.

Nous sommes rassemblés dans la salle qui fait suite à l'entrée. Le débit du cours d'eau est très faible, peut être 1 litre en 10 secondes.

La galerie est propre, les crues d'hiver ont marqué leurs passages en effaçant les anciennes traces des spéléos.

Comment Maéna, Baptise et Marike apprécient la grotte ?

Eux seuls peuvent décrire leurs sensations et leurs émotions.

Baptise et Maéna sont à la pointe de l'équipe ; ils ouvrent la progression sous la vigilance des spéléos.

Nous avançons lentement en appréciant chaque paysage souterrain qui se découvre à nos yeux et à nos appareils photos.

De nombreux tritons vivent dans les vasques.

Nous rencontrons quelques salamandres de toutes tailles ; l'une d'elles est particulièrement imposante avec ses 18cm de long.

Une chauve-souris isolée et en vol vient à notre rencontre et disparaît.

La première partie de la grotte est concrétionnée, la deuxième partie jusqu'au siphon terminal est d'aspect plus brut avec des formes rocheuses intéressantes.

Nous repérons 2 affluents rive droite et 1 affluent au moins rive gauche ; nous ne les visitons pas. Nous arrivons enfin au siphon terminal. Le fil d'Ariane que Michel a installé lors d'une plongée il y a quelques années est toujours là.

Quelques photos mémorisent cet instant.

Toute l'équipe est ravie de cette exploration. Le retour se fait sur le même rythme qu'à l'aller.

Au retour, nous découvrons d'autres aspects de la galerie qui nous avaient échappés à l'aller.

Maéna, la plus jeune d'entre nous est toujours attentive.

Bientôt, nous sommes devant la chatière finale qui va nous ramener vers le soleil.

Ce passage étroit n'est plus qu'une formalité pour des spéléos maintenant presque aguerris !

Marie-Jo apprécie tellement ce passage qu'elle y reste un peu plus longtemps que le reste de l'équipe.

Retour à la douceur du printemps. Nous serons restés sous terre 2h45.

Avant de quitter le site, je décide de protéger l'entrée par un assemblage de bûches de belles dimensions qui vont empêcher la terre des blaireaux de tomber dans le puits.

Nous retrouvons nos habits chauds. Le pique-nique se fera à 15h30 près de la chapelle de Bonne Nouvelle.

La famille Fayté nous quitte ensuite.

La fin de l'après-midi sera consacrée à la prospection : repérage des résurgences, repérage des dolines.



Illustration 3: Le siphon terminal et le fil d'Ariane



Illustration 4: La résurgence de Bonne Nouvelle, source de la Gamage

2.2 La prospection :

1) La résurgence de Bonne Nouvelle – La Gamage :

Nous commençons par aller repérer la résurgence de Bonne Nouvelle, source du ruisseau de la Gamage. Je fais des photos et le repérage GPS.

Il s'agit d'une résurgence de type vaclusien le débit est de 1litre par seconde environ.

2) Les dolines de Bonne Nouvelle :

Au nord-ouest de la chapelle, il y a un bois parsemé de dolines. Nous engageons une prospection dans ce bois, à la recherche de l'entrée d'une cavité « Le Tuyau de Poëlle » qui permet d'accéder en aval du siphon terminal de la grotte du Curé.

Nous repérons de nombreuses dolines que nous pointons dans notre GPS. Dans 3 dolines, il y a des puits de plus de 1,5m qui peuvent donner des suites.

Michel ne reconnaît pas l'entrée du « Tuyau de Poëlle »



Illustration 5: Les dolines du 1er plan à l'arrière plan.

3) La résurgence de La Peyraude - La Rosé :

Cette source est marquée sur la carte entre les lieux dits La Peyraude à l'ouest et La Rosé à l'est. Elle s'ouvre à 20m d'une maison en ruine, dans le fossé boisé qui sépare 2 champs. Il s'agit d'une résurgence de type vaclusien encombrée de roches. Le débit est de 1litre/seconde environ. Je fais des photos et un repérage GPS.

Après ces prospections et ces repérages, il est temps de rejoindre la ville.



Illustration 6: La résurgence de La Peyraude - La Rosé

2.3 REMARQUES :

Propriétaire :

Dangers :

Pollutions : Quelques dolines sont encombrées dans le bois de Bonne Nouvelle (carcasse de voiture, plastiques volumineux, ferrailles...)

Matériel particulier :

Travaux effectués : désobstruction de l'entrée de la grotte du Curé de la terre amenée par les blaireaux

Faune : blaireaux autour de l'entrée. Pas de gêne pour les spéléos.

Salamandres et tritons dans la rivière souterraine. Une chauve souris en vol a été repérée.

Flore :

Géologie :

Hydrologie : débits faibles, environ 1l/s aux résurgences

Climat : courant d'air à l'entrée de la grotte du Curé.

3 Conclusion :

3.1 Bilan :

Bonne Initiation à la grotte du Curé.

Repérages des dolines et des résurgences. Ces données seront enregistrées sur la base Karsteau.

3.2 Projets :

Explorer les puits repérés dans le bois de Bonne Nouvelle

4 Cartographie :

4.1 Vue d'ensemble du secteur :

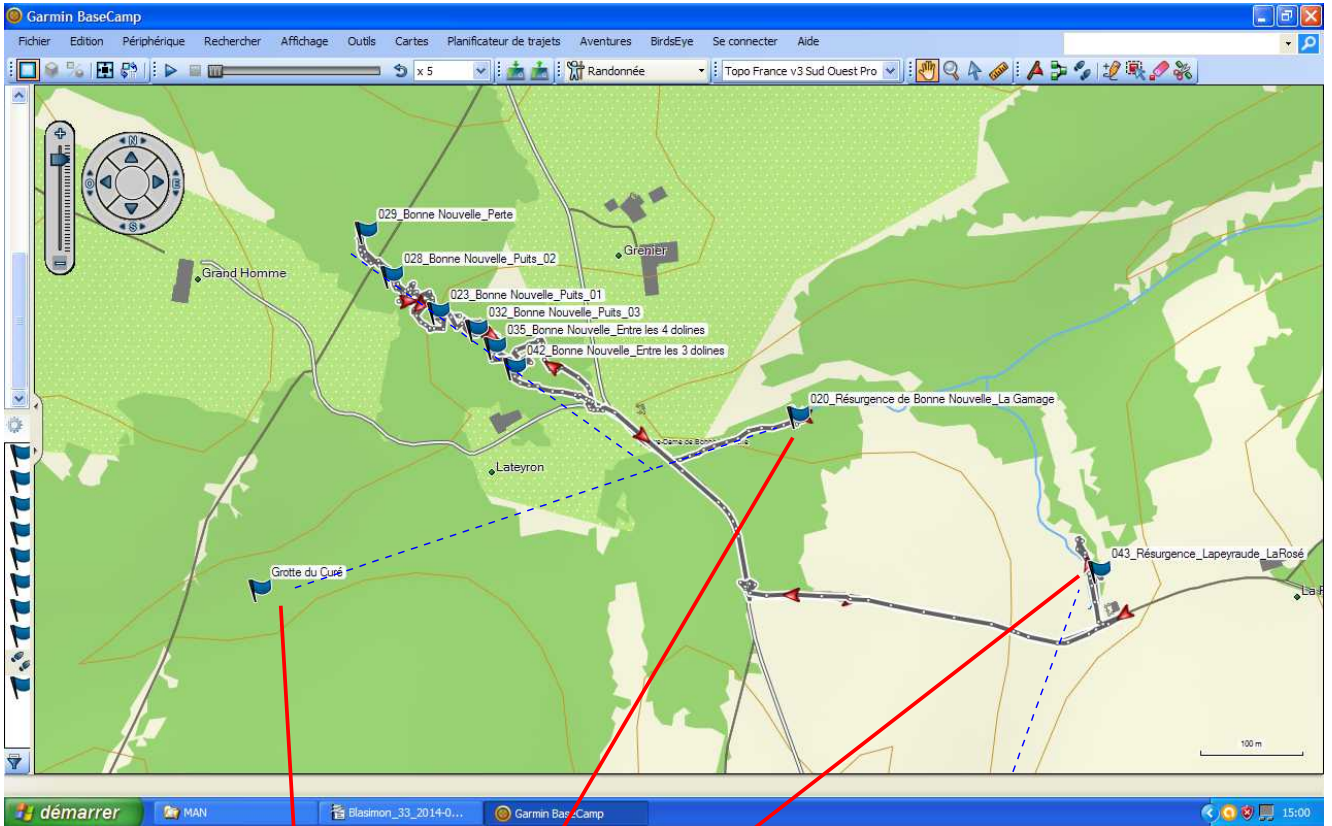

Le système « Grotte du Curé-->résurgence de Bonne Nouvelle, (source de la Gamage) » est indépendant de la résurgence de « La Peyraude–La Rosé ».

4.2 La prospection au bois de Bonne Nouvelle :

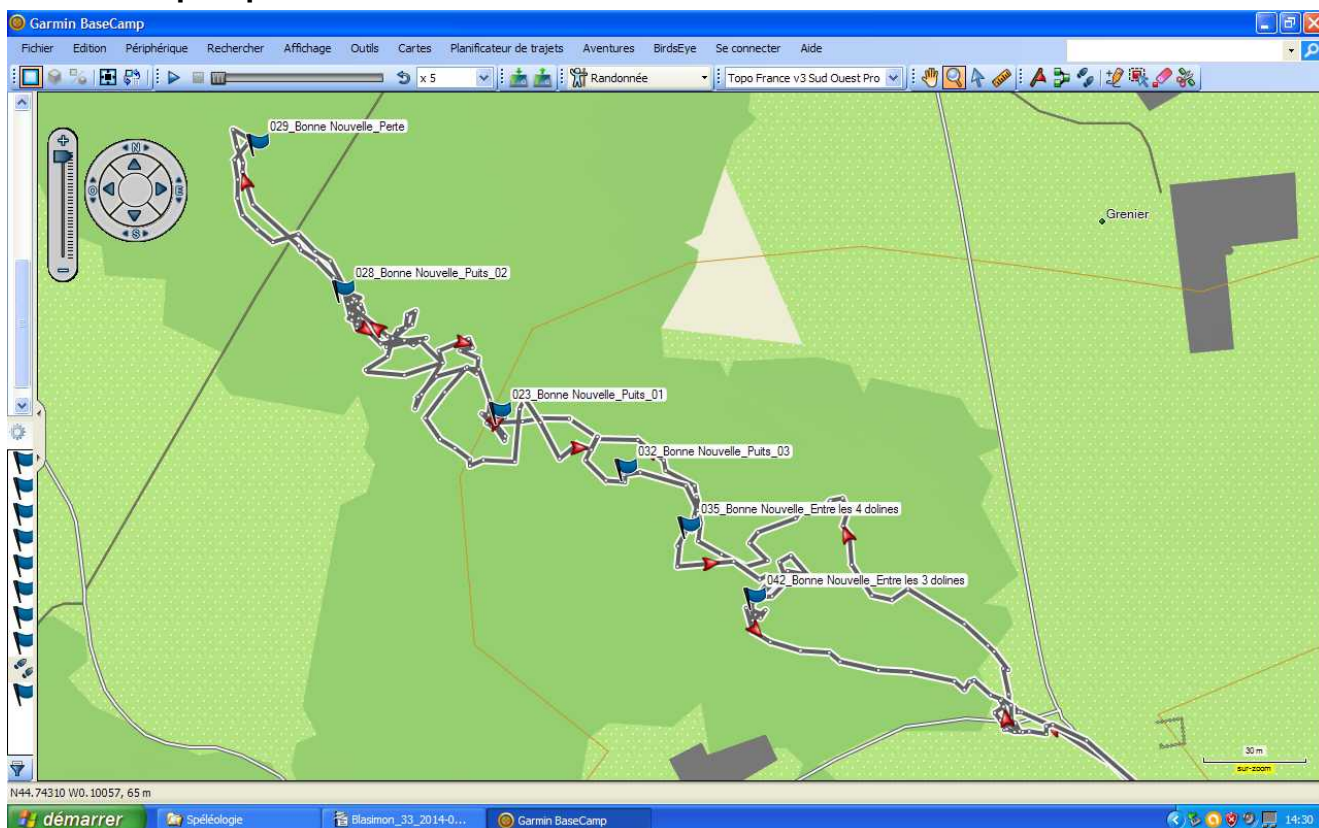

Ci dessus, est imprimée la trace de la prospection dans le bois de Bonne Nouvelle. Les dolines sont pointées par les drapeaux bleus. Les puits a étudier sont notés également. On remarque l'alignement des dolines qui semble suivre le cheminement souterrain.

=====

Gérard Bousquet

Tous droits réservés

L'accès à ce document n'entraîne aucun transfert total ou partiel de propriété sur ces données et images dont l'utilisation est strictement limitée à un usage privé et à des besoins internes



Illustration 7: La salamandre



Illustration 8: La racine et le macaroni